

指宿市の観光統計

— 令和4年 —



～IKEDAKO PAX～

池田湖や開聞岳を眺めながら、指宿の大自然をゆったり満喫することができます。

指宿市観光課

令和5年6月作成

指宿市の紹介

指宿市は、平成 18 年 1 月 1 日に旧指宿市・山川町・開聞町の 1 市 2 町が合併し誕生した面積 148.82 k㎡、人口約 37,000 人のまちです。鹿児島県の薩摩半島南端部に位置し、錦江湾から東シナ海に臨む長く美しい海岸線を有しています。市の全域を霧島火山脈が縦断しており、温泉の湧出量の豊富なことが全国に知られ、特に世界的にも珍しい「天然砂むし温泉」は、老若男女を問わず全国各地から、さらには一風変わった「和風サウナ」として海外からも多くの観光客が訪れます。

年間の平均気温は、暖流の影響で約 19℃と高く、温暖で亜熱帯的な気候のため、市内にはソテツが自生し、幸せを呼ぶ熱帯蝶のツマベニチョウが乱舞する北限の地ともいわれています。農作物では、温暖な気候と泉熱を利用したソラマメやオクラ、スイカ、マンゴーなどのほか、熱帯性の観葉植物の栽培も盛んに行われています。さらには、この温暖な気候のもと、新春には日本で最も早く開催される日本陸連公認の市民マラソン「いぶすき菜の花マラソン大会」や「いぶすき菜の花マーチ」など、年間を通じて様々なスポーツイベントが開催されます。

また、市内の各地には、自然や歴史・文化などに富んだ、魅力ある観光スポットが数多く存在しています。

まず、南には、薩摩富士とも称される日本百名山の一つ・開聞岳がそびえ、亜熱帯植物を中心に約 40 万本の植物が栽培されている国内最大級の花のテーマパーク・フラワーパークかごしまや JR 日本最南端駅である JR 西大山駅、竜宮伝説発祥の地とされる長崎鼻とその地に鎮座する龍宮神社があります。この竜宮伝説の玉手箱に因んで、JR 指宿枕崎線では、特急「指宿のたまて箱」が運行しており、令和 3 年 3 月に運行 10 周年を迎えました。

南東には、周囲約 4.2 km の神秘的な雰囲気漂う湖・鰻池があります。ほとりにある鰻温泉は、指宿市の中で唯一の単純硫黄泉で皮膚病に効果があるといわれ、西郷隆盛が逗留したことで有名です。また、鰻節の製造など力強い地場産業が営まれる天然の良港・山川港もあります。

東には、天然砂むし温泉や温泉施設が多く立ち並ぶ温泉郷があり、北には桜の名所として知られる魚見岳や毎年、3 月から 10 月の大潮または中潮の干潮時に陸地と砂州（愛称：いぶすき砂の道ちりりんロード）で繋がる、環境省の「かおり風景百選」に認定された知林ヶ島があります。

西には、回転式そうめん流しの発祥の地で、環境省が「平成の名水百選」に認定した京田湧水を有する唐船峡があります。

そして市の中央には霧島錦江湾国立公園の一部に指定されている九州最大の湖「池田湖」を有し、美しい自然や豊かな資源に恵まれています。池田湖は周囲約 15 km、最深部の水深 233m で、約 6,400 年前の火山活動によってできたカルデラ湖です。ここには体長約 1.8m、胴回り 50cm にもおよぶ大うなぎが生息しており、幻の怪獣イッシーも棲むといわれています。

さらに、令和 4 年 10 月には、池田湖や開聞岳を眺めながら、指宿の大自然をゆったり満喫することができる、池田湖観光施設公園「IKEDAKO PAX（いけだ湖パクス）」がオープンしました。

このように、南国情緒豊かな変化に富んだ景観は、南九州地域の観光拠点としての役割も担っています。



目 次

1. 観光の動向	1
2. 調査目的	2
3. 調査要領	2
4. 入込観光客の概要	
表 1・グラフ 1 年別入込観光客数	3
表 2・グラフ 2 月別入込観光客数	4～5
5. 宿泊客数の概要	
表 3・グラフ 3・4・5 発地別宿泊客数・入込率・推移	6～7
表 4 国籍別外国人宿泊客数	6
表 5 月別外国人宿泊客数	6
表 6・グラフ 6 旅行形態別宿泊客数	8
6. 宿泊施設	
表 7 ホテル・旅館の登録別部屋別収容人員数	9
7. 観光施設等入込客数の概要	
表 8 年別観光施設等への入込客数	10
表 9 年別市観光施設への入込客数	10
表 10 月別観光施設等への入込客数	11
8. 主要イベント・祭り等	
表 11 主要イベント・祭りなどへの参加者数	12
9. 観光消費額	
表 12・グラフ 7・8 年別観光消費額	13～14
10. いぶすき観光ネット	
グラフ 9 年別閲覧ユーザー数	15
グラフ 10 月別閲覧ユーザー数	15
11. 観光関係団体一覧	
表 13 観光関係団体一覧	16

1. 観光の動向

令和4年は、前年に引き続き、「新型コロナウイルス感染症（COVID-19）」が、観光産業をはじめ、様々な分野において、深刻なダメージを与えたが、世界経済は、大幅に回復した前年と比べると伸びは緩やかになったものの、引き続き回復した。世界全体の国際観光客数は前年の約2倍となり、新型コロナウイルス感染拡大の影響による減少から回復がみられた。

国内においても、令和2年から続く水際対策によりインバウンド需要がほぼ無くなり、度重なる緊急事態宣言やまん延防止等重点措置による行動制限に伴い、国内旅行も大きく減少した前年と比べると回復傾向となったが、観光関連産業には深刻な影響が続いている。また、オミクロン株による新型コロナウイルス感染症の感染拡大、中国のゼロコロナ政策、2月から続いているロシアによるウクライナ侵攻や欧米におけるインフレの加速等の想定外の展開となった。その中でも、観光については令和4年3月にまん延防止等重点措置が全面解除され、同年10月には全国旅行支援の開始に加え、水際対策の大幅緩和により観光需要が大幅に増加するなど、回復傾向となっている。

日常生活においては、前年に引き続きマスクの着用やアルコール消毒、密閉・密集・密接の3つの場面を避ける、いわゆる3密の回避を行い、観光関係施設も検温の実施や施設内のアルコール消毒作業、人とのスペースの確保、飛沫防止フィルムの設置などの感染対策が行われていた。しかし、世界では、冬季五輪やFIFAワールドカップカタール大会などで盛り上がりを見せ、国内及び本市においても、前年までは多くのイベント等が中止となっていたが、規模の縮小や感染対策の徹底を行い、全国各地でイベントなどの集客力のある催しが行われ始めた。

旅行形態については、コロナ禍が続いたことで、マイクロツーリズムが引き続き浸透しているが、本市における発地別宿泊客数を見ると、県内からの入込客数は前年から若干の減少が見られる。しかし、他地域からの入込客は大幅に増加した。その背景として、国内において実施された全国旅行支援や、本市が観光客の増加を図るため、教育旅行に係る費用を補助する教育旅行支援事業や宿泊客を対象に、いぶすき直割キャンペーンなどの事業を実施したことが挙げられる。また、本市への日帰り旅行者についても大幅に増加している。全国旅行支援などの事業実施の影響も大きいと思われるが、10月には、本市の代表的な観光地の一つである池田湖に観光施設公園「IKEDAKO PAX（いけだ湖パクス）」がオープンするなど、観光客増加と併せて滞在時間の増加にも繋がっている。

外国人観光客の動向について、JNTO（日本政府観光局）の統計では、前年まで2年連続で減少となっていたが、令和4年は増加となった。その要因として入国制限等の水際対策の緩和があげられ、本格的な受け入れ再開を行った10月以降は国内全体及び本市においても、顕著な回復傾向が見られた。また、日本からの海外旅行者についても回復傾向が見られた。

今後、新型コロナウイルス感染症による影響で減少していた国内外の観光需要が回復に向かう中で、鹿児島空港では令和5年に入り、国際線の受け入れが再開されるなど、インバウンド需要の増加が見込まれる。しかし、受け入れに欠かせない職員の不足などで、コロナ禍以前にあった全路線の再開は難しい状況となっている。さらに、宿泊施設においても人員不足による影響が顕著に出てきており、一日に受け入れる人数を制限して、部屋に空きがあっても断らざるを得ないことがあるという施設もある。需要が増加していく中で、人員不足の解消をはじめとして、いまだ続いている観光関連産業の回復が課題となる。

2. 調査目的

観光地指宿の具体的施策に対する基礎資料として、入込観光客数などを調査したもの。

3. 調査要領

(1) 市内の各宿泊施設、観光施設などの資料に基づく。

(2) 調査期間 : 令和4年1月1日～12月31日

(3) 調査対象

①宿泊施設（ホテル、旅館、民宿、ペンション、ユースホステル、キャンプ場、社会教育施設など）

②観光施設等（自然、文化・歴史施設、温泉・観光施設、スポーツ・レクリエーション施設、買物・食事施設など）

③主要イベント・祭りなど

(4) 入込調査の月別、地区別、種別などを調査事項としたもの。

4. 入込観光客の概要

令和4年は新型コロナウイルス感染症の感染拡大の影響もあったが、国の水際対策の緩和や全国旅行支援などの事業の実施などもあり、観光客数が前年より増加した。月毎でもほとんどの月で前年より増となり、年間を通して増加したとみられる。

表1 年別入込観光客数

単位：千人

	H25 (2013)	H26 (2014)	H27 (2015)	H28 (2016)	H29 (2017)	H30 (2018)	R1 (2019)	R2 (2020)	R3 (2021)	R4 (2022)	前年比
宿泊	764	753	683	645	646	682	614	340	260	388	149.4%
指宿地域	736	727	659	625	621	662	593	326	241	370	153.4%
山川地域	17	15	12	10	14	10	10	7	10	8	81.9%
開間地域	11	11	12	9	11	10	12	7	9	10	112.2%
日帰	3,166	3,185	3,144	3,048	3,176	3,295	3,096	1,956	1,932	2,454	127.0%
指宿地域	1,266	1,245	1,164	1,077	1,081	1,185	1,089	607	605	903	149.2%
山川地域	973	1,032	1,138	1,130	1,208	1,189	1,102	709	698	751	107.6%
開間地域	926	908	841	841	887	921	905	635	629	801	127.2%
計	3,930	3,938	3,827	3,693	3,822	3,977	3,711	2,295	2,192	2,842	129.7%
対前年比		100.2%	97.2%	96.5%	103.5%	104.1%	93.3%	61.9%	95.5%	129.7%	

※四捨五入の関係で合計と合わないところもあります。 ※宿泊における連泊者は、延べ人数です。

※日帰りにおいては、観光地点ごとに集計した数値の合計であるため、実人数ではありません。

グラフ1 年別入込観光客数



表2 月別入込観光客数

単位：人

		1月	2月	3月	4月	5月	6月	7月	8月	9月	10月	11月	12月	計	
宿泊	指宿地域	R3	9,380	8,624	22,530	14,420	14,503	6,844	19,219	27,975	11,427	22,648	39,055	44,747	241,372
		R4	26,032	13,144	29,558	26,999	33,113	20,522	24,483	41,795	24,463	36,291	49,442	44,442	370,284
	山川地域	R3	267	591	1,278	601	1,041	388	928	1,125	585	735	1,260	775	9,574
		R4	506	287	1,146	620	685	398	499	1,229	586	603	682	602	7,843
	開聞地域	R3	441	357	681	655	1,426	248	939	894	256	856	997	835	8,585
		R4	504	324	934	928	1,459	290	654	1,459	620	980	672	811	9,635
	合計	R3	10,088	9,572	24,489	15,676	16,970	7,480	21,086	29,994	12,268	24,239	41,312	46,357	259,531
		R4	27,042	13,755	31,638	28,547	35,257	21,210	25,636	44,483	25,669	37,874	50,796	45,855	387,762
	前年比		268.1%	143.7%	129.2%	182.1%	207.8%	283.6%	121.6%	148.3%	209.2%	156.3%	123.0%	98.9%	149.4%
	日帰	指宿地域	R3	39,818	39,633	58,574	50,224	57,221	38,358	48,942	49,142	40,535	54,071	62,657	65,899
R4			53,433	41,432	67,986	60,300	84,289	52,848	50,527	74,254	71,516	118,000	113,407	114,983	902,975
山川地域		R3	51,831	56,277	55,809	45,854	68,226	42,797	56,534	55,137	46,201	62,588	64,335	91,989	697,578
		R4	58,702	48,830	64,307	57,159	83,118	51,630	53,619	72,270	47,959	63,749	66,184	83,160	750,687
開聞地域		R3	151,378	36,124	38,515	40,611	42,003	33,354	57,239	64,415	40,108	43,704	36,459	45,576	629,486
		R4	198,849	38,985	38,743	41,365	68,003	66,299	60,974	104,550	41,881	52,188	41,512	47,415	800,764
合計		R3	243,027	132,034	152,898	136,689	167,450	114,509	162,715	168,694	126,844	160,363	163,451	203,464	1,932,138
		R4	310,984	129,247	171,036	158,824	235,410	170,777	165,120	251,074	161,356	233,937	221,103	245,558	2,454,426
前年比		128.0%	97.9%	111.9%	116.2%	140.6%	149.1%	101.5%	148.8%	127.2%	145.9%	135.3%	120.7%	127.0%	
総入込		R3	253,115	141,606	177,387	152,365	184,420	121,989	183,801	198,688	139,112	184,602	204,763	249,821	2,191,669
	R4	338,026	143,002	202,674	187,371	270,667	191,987	190,756	295,557	187,025	271,811	271,899	291,413	2,842,188	
前年比		133.5%	101.0%	114.3%	123.0%	146.8%	157.4%	103.8%	148.8%	134.4%	147.2%	132.8%	116.6%	129.7%	

※宿泊における連泊者は延べ人数となっています。

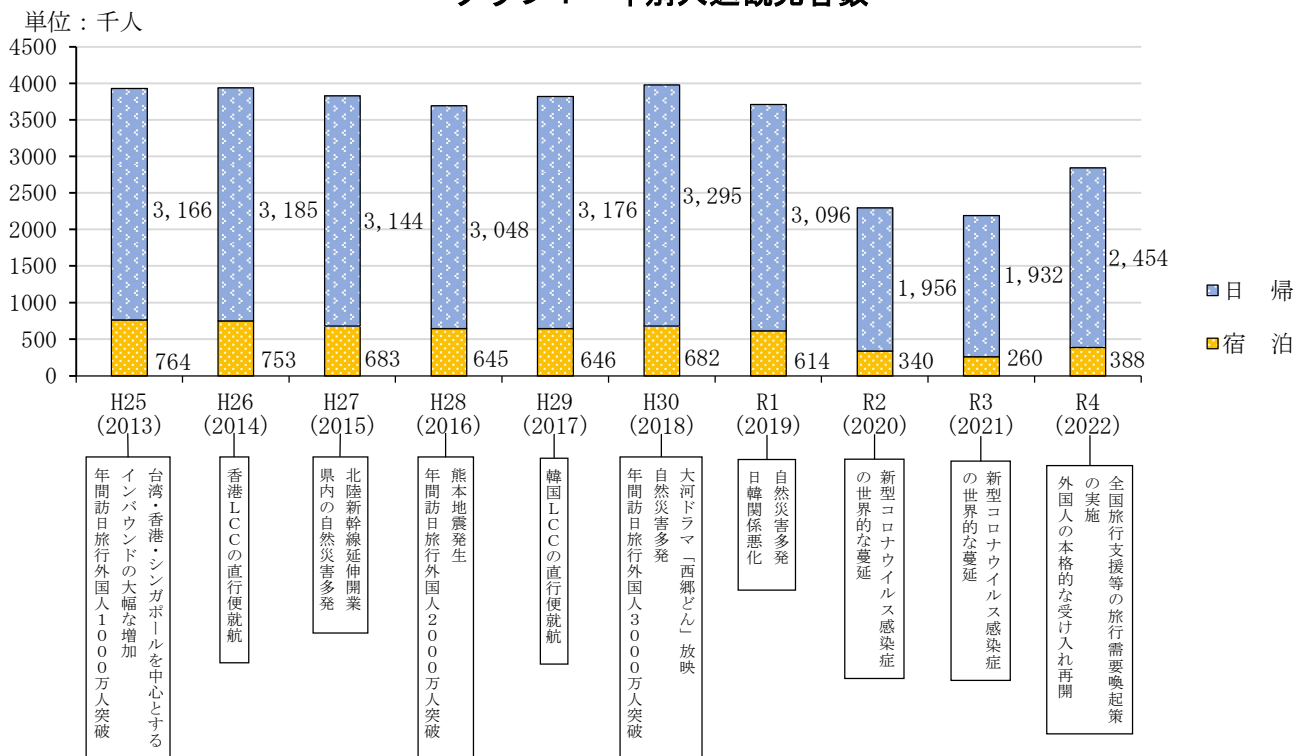
※日帰りにおいては、観光地点ごとに集計した数値の合計値であるため、実人数ではありません。

グラフ2 月別入込観光客数

単位：人

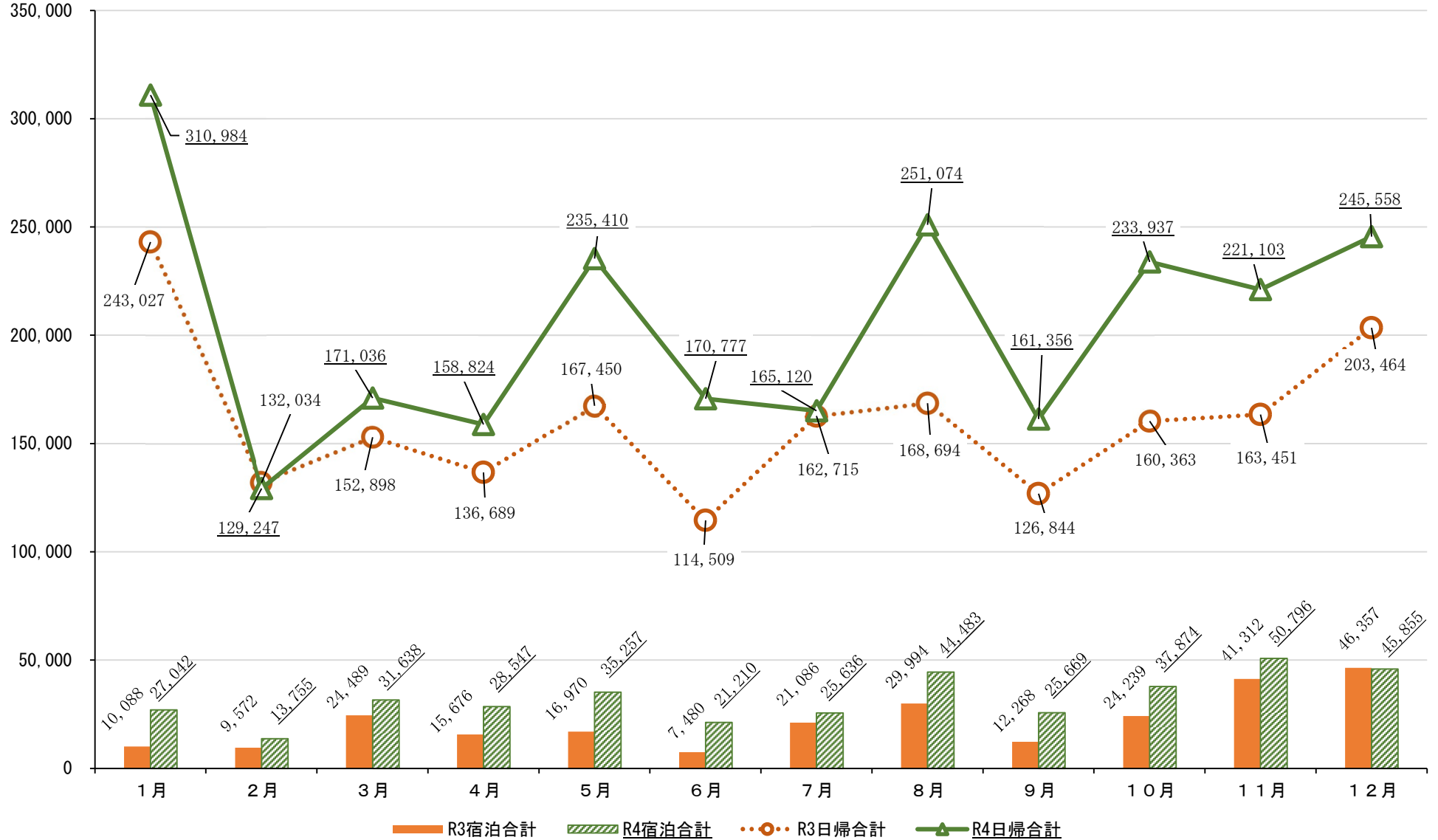

※宿泊における連泊者は、延べ人数となっています。
 ※日帰り客については、各観光地点の入込客合計であるため、延べ人数となっています。

5. 宿泊客数の概要

<宿泊客数>

388千人で前年比49.4%（128千人）の増。外国人宿泊客数は、約1,600人で前年比1662.4%（1,500人）の増。

<考察>

国内からの宿泊客において昨年より入込客数が大幅に増加した。旅行需要喚起策が影響したためか、県外からの入込客数が前年比約2倍となり、大きく増加した。

外国人宿泊客は10月以降に本格的な受け入れが再開となってから徐々に増加傾向となっており、今後、増加していくと思われる。また、国籍別で見ると、アジアからの観光需要が特に高かったことが分かる。

表3 発地別宿泊客数

単位：人

	R3	R4	入込率 %	前年比 %
北海道	1,679	3,309	0.9%	197.1%
東北	1,797	3,878	1.0%	215.8%
北陸	1,486	2,937	0.8%	197.6%
関東	43,287	88,946	22.9%	205.5%
中部	15,445	30,403	7.8%	196.8%
近畿	34,466	63,709	16.4%	184.8%
中国	9,998	15,105	3.9%	151.1%
四国	1,879	3,572	0.9%	190.1%
北九州	35,275	52,137	13.4%	147.8%
南九州	19,345	30,285	7.8%	156.6%
沖縄	1,107	1,887	0.5%	170.5%
県内	93,669	89,965	23.2%	96.0%
外国	98	1,629	0.4%	1662.2%
計	259,531	387,762	100.0%	149.4%

表4 国籍別外国人宿泊客数

単位：人

	R3	R4	入込率 %	前年比 %
香港	2	205	12.6%	10250.0%
台湾	2	191	11.7%	9550.0%
韓国	13	248	15.2%	1907.7%
中国	24	241	14.8%	1004.2%
シンガポール	0	232	14.2%	-
アメリカ合衆国	31	215	13.2%	693.5%
タイ	1	51	3.1%	5100.0%
イギリス	0	14	0.9%	-
マレーシア	0	15	0.9%	-
カナダ	1	43	2.6%	4300.0%
ドイツ	0	31	1.9%	-
オーストラリア	10	35	2.1%	350.0%
ロシア	0	6	0.4%	-
フランス	2	32	2.0%	1600.0%
スイス	0	8	0.5%	-
その他	12	62	3.8%	516.7%
計	98	1,629	100.0%	1662.2%

※宿泊における連泊者は、延べ人数となっています。

表5 月別外国人宿泊客数

<外国人宿泊客数>

外国人宿泊客は10月以降に本格的な受け入れが再開となってから大きく増加した。世界においても新型コロナウイルスの影響が少なくなっている。

<考察>

国が新型コロナウイルス感染拡大の水際対策を緩和して本格的な受け入れが再開されたことにより、今後増加傾向となると予測される。

単位：人

	1月	2月	3月	4月	5月	6月	7月	8月	9月	10月	11月	12月	計
R3	5	4	5	3	18	7	23	9	9	8	0	7	98
R4	9	0	5	33	33	7	20	73	48	197	582	622	1,629



表6 旅行形態別宿泊客数

単位：人，%

		1月	2月	3月	4月	5月	6月	7月	8月	9月	10月	11月	12月	計
R3	個人	9,643	7,358	21,976	14,702	16,596	6,755	19,789	28,296	12,018	20,923	34,556	36,469	229,081
	うち外国人	(5)	(4)	(5)	(3)	(18)	(7)	(23)	(9)	(9)	(8)	(0)	(7)	(98)
	(比率)	95.6%	76.9%	89.7%	93.8%	97.8%	90.3%	93.8%	94.3%	98.0%	86.3%	83.6%	78.7%	88.3%
	団体	369	2,053	1,709	726	232	428	555	1,698	250	1,384	3,334	5,544	18,282
	うち外国人	(0)	(0)	(0)	(0)	(0)	(0)	(0)	(0)	(0)	(0)	(0)	(0)	(0)
	(比率)	3.7%	21.4%	7.0%	4.6%	1.4%	5.7%	2.6%	5.7%	2.0%	5.7%	8.1%	12.0%	7.0%
	教育旅行	76	161	804	248	142	297	742	0	0	1,932	3,422	4,344	12,168
(比率)	0.8%	1.7%	3.3%	1.6%	0.8%	4.0%	3.5%	0.0%	0.0%	8.0%	8.3%	9.4%	4.7%	
合計	10,088	9,572	24,489	15,676	16,970	7,480	21,086	29,994	12,268	24,239	41,312	46,357	259,531	
R4	個人	23,955	12,551	28,955	24,979	31,378	17,208	24,310	43,786	22,702	30,981	40,814	36,911	338,530
	うち外国人	(9)	(0)	(5)	(33)	(33)	(7)	(20)	(73)	(48)	(142)	(506)	(579)	(1,455)
	(比率)	88.6%	91.2%	91.5%	87.5%	89.0%	81.1%	94.8%	98.4%	88.4%	81.8%	80.3%	80.5%	87.3%
	団体	2,769	1,176	1,889	1,802	3,236	3,097	948	539	2,026	3,534	6,746	6,159	33,921
	うち外国人	(0)	(0)	(0)	(0)	(0)	(0)	(0)	(0)	(0)	(55)	(76)	(43)	(174)
	(比率)	10.2%	8.5%	6.0%	6.3%	9.2%	14.6%	3.7%	1.2%	7.9%	9.3%	13.3%	13.4%	8.7%
	教育旅行	318	28	794	1,766	643	905	378	158	941	3,359	3,236	2,785	15,311
(比率)	1.2%	0.2%	2.5%	6.2%	1.8%	4.3%	1.5%	0.4%	3.7%	8.9%	6.4%	6.1%	3.9%	
合計	27,042	13,755	31,638	28,547	35,257	21,210	25,636	44,483	25,669	37,874	50,796	45,855	387,762	

※宿泊における連泊者は、延べ人数となっています。

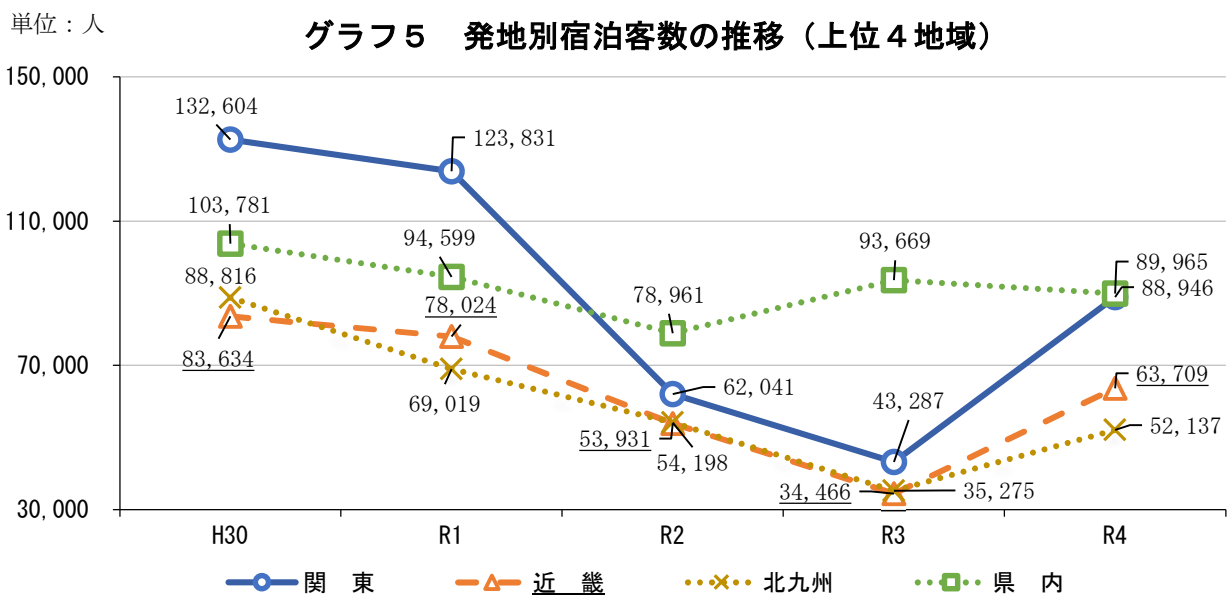
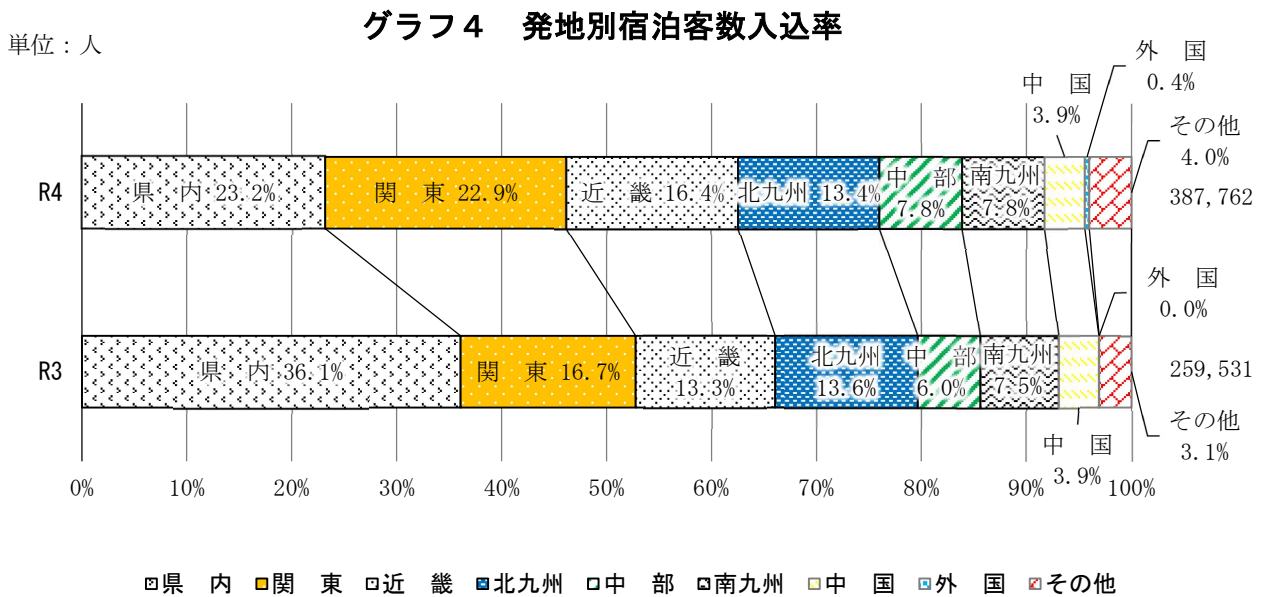
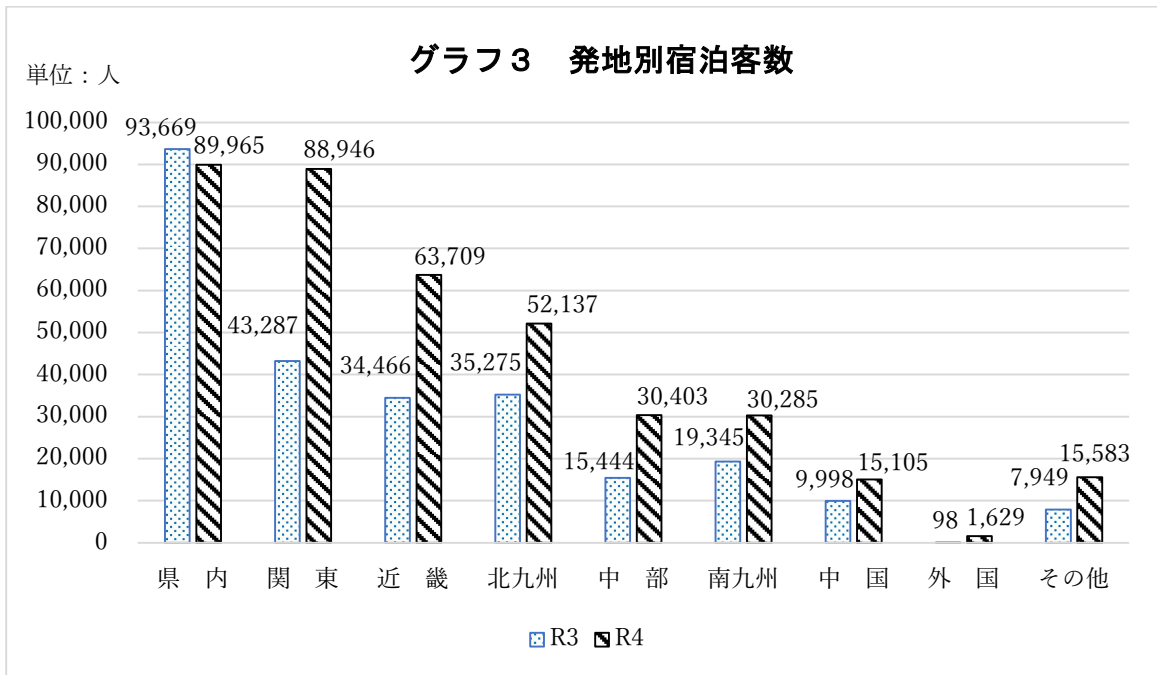
※団体は15人以上のものとなっています。

グラフ6 旅行形態別宿泊客数

単位：人

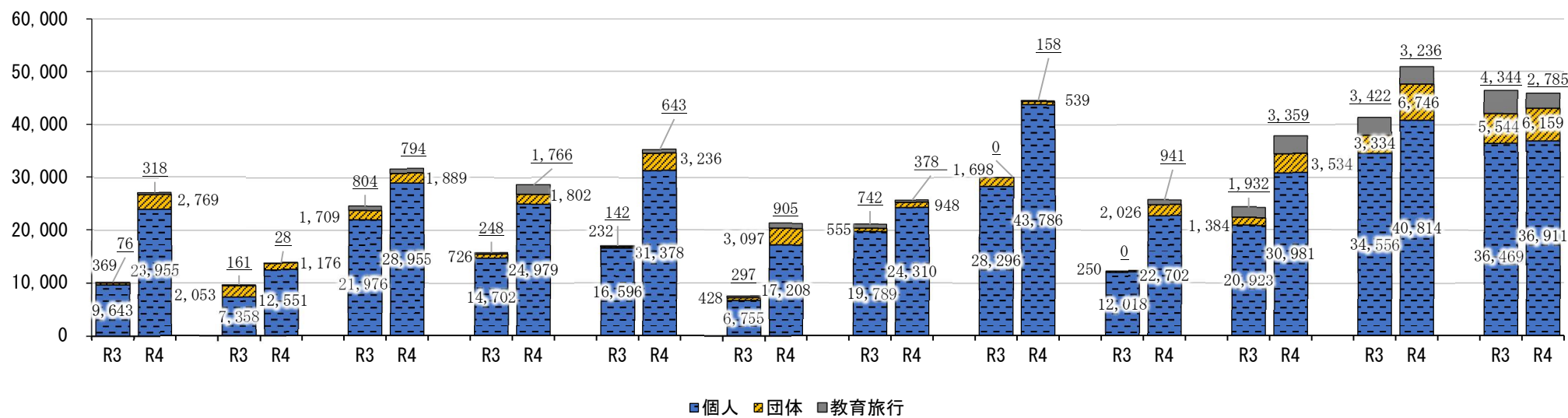

6. 宿泊施設

表7 ホテル・旅館の登録別部屋別収容人員数

<概要>

宿泊施設数は昨年同様 51 軒であった。一般旅館等が 2 軒の減、2 軒の増があり、全体の軒数は変わらなかった。

<考察>

新型コロナウイルスによる観光客の減少が宿泊施設へ大きく影響を与えていることが考えられる。今後、インバウンドの増加も含め、受け入れ態勢の整えが必要となると予想される。

単位：軒・室・人

R4.10.1 現在

種 別	軒数	部 屋 数				収容人員	
		和室	洋室	和洋室	計	一般	団体
政 府 登 録	2	135	246	1	382	650	650
政府登録・日旅協	7	304	135	171	610	2,277	2,177
日 旅 協	3	39	6	2	47	176	170
小 計	12	478	387	174	1,039	3,103	2,997

寮及び保養所	0	0	0	0	0	0	0
国民休暇村	1	30	11	15	56	165	230
ユースホテル	1	4	0	0	4	14	14
民 宿	12	50	14	2	66	190	188
ビジネスホテル	3	31	145	3	179	298	298
一般旅館等	10	109	76	19	204	502	575
小 計	27	224	246	39	509	1,169	1,305

一般宿泊施設計	39	702	633	213	1,548	4,272	4,302
---------	----	-----	-----	-----	-------	-------	-------

湯治宿	3	15	1	0	16	35	40
研修施設	0	0	0	0	0	0	0
ペンション・ゲストハウス	7	28	15	22	65	201	209
キャンプ場	2	2	5	5	194 (サイト・棟)	1,052	1,052
小計	12	45	21	27	275	1,288	1,301

その他宿泊施設計	12	45	21	27	275	1,288	1,301
----------	----	----	----	----	-----	-------	-------

総 計	51	747	654	240	1,823	5,560	5,603
-----	----	-----	-----	-----	-------	-------	-------

7. 観光施設等入込客数の概要

<観光施設の入込客数>

2,392千人で前年比24.1%（464千人）の増。

<考察>

観光施設等の入込客数は昨年より増加となった。自然系の観光施設の増加の要因として、休業していた周辺の土産品店や飲食店が再開したことや池田湖観光施設公園のオープンなどが考えられる。

また、市観光施設の入込も増加している。山川砂むし温泉「砂湯里」は、施設横ののり面が崩壊したことにより年間を通して休館となったが、他施設で全体的に増加傾向がみられる。

表8 年別観光施設等への入込客数

単位：千人

	R2 (2020)	R3 (2021)	R4 (2022)
自然	73	54	213
文化・歴史	412	392	495
温泉・健康	385	330	373
スポーツ・レクリエーション	153	210	192
都市型観光 —買物・食等—	832	896	1,047
その他	78	46	71
計	1,933	1,928	2,392
前年比		99.7%	124.1%
体験型観光客数	13	16	20

表9 年別市観光施設への入込客数

単位：人

区 分	R2 (2020)	R3 (2021)	R4 (2022)
知林ヶ島	18,667	22,975	25,885
開聞岳	20,695	18,457	23,618
時遊館COCCOはしむれ	21,275	40,292	31,774
砂むし会館「砂楽」	121,348	101,121	153,740
ヘルシーランド温泉保養館	100,337	93,041	92,622
ヘルシーランド 露天風呂 「たまたま箱温泉」	65,132	52,119	59,754
山川砂むし温泉「砂湯里」	36,561	16,352	0
レジャーセンターかいもん	61,236	67,565	66,673
かいもん山麓ふれあい公園	33,971	39,534	44,536
かいもん山麓ふれあい公園 親水池	0	0	6,551
道の駅山川港 活お海道	330,063	339,003	407,889
指宿市営唐船峡そうめん流し	89,998	106,252	137,866
道の駅いぶすき 彩花菜館	318,510	345,325	387,825
池田湖	33,546	12,289	163,987
池田湖畔艇庫	897	956	1,898
計	1,252,236	1,255,281	1,604,618
前年比		100.2%	127.8%

※入込観光客数において、各観光地点の入込客合計であるため、延べ人数となっています。

※四捨五入の関係で、合計と合わないところもあります。

表 10 月別観光施設への入込客数 (祭行事・イベントは除く)

単位：人

		1月	2月	3月	4月	5月	6月	7月	8月	9月	10月	11月	12月	計
R3	自然	1,248	1,401	4,423	5,080	6,253	2,692	4,328	4,067	4,240	5,832	6,755	7,402	53,721
	文化・歴史	137,584	23,306	20,977	20,411	21,424	15,316	21,907	28,604	16,239	28,541	23,246	34,134	391,689
	温泉・健康	26,300	23,754	30,191	19,487	28,186	19,621	29,018	28,068	25,489	28,703	36,071	35,310	330,198
	スポーツ・レクリエーション	16,357	18,485	15,586	16,360	28,052	10,037	12,185	11,347	7,559	17,268	15,333	40,955	209,524
	都市型観光 -買物・食等-	57,284	62,410	77,703	71,856	80,053	64,921	90,631	91,494	70,251	73,703	76,224	79,805	896,335
	その他	2,508	2,678	4,018	3,136	3,482	1,922	4,646	5,114	3,066	4,076	5,822	5,858	46,326
	合計	241,281	132,034	152,898	136,330	167,450	114,509	162,715	168,694	126,844	158,123	163,451	203,464	1,927,793
R4	自然	5,368	1,601	6,306	8,014	14,845	6,104	5,541	9,996	5,796	58,313	51,317	40,289	213,490
	文化・歴史	181,342	27,563	24,019	20,090	37,585	45,069	22,391	31,738	18,045	31,136	23,129	33,208	495,315
	温泉・健康	32,270	22,229	36,454	29,681	39,748	25,057	26,215	35,226	26,984	32,241	34,818	31,866	372,789
	スポーツ・レクリエーション	16,025	14,226	16,161	14,535	25,500	9,031	12,393	25,153	9,122	11,694	10,774	27,553	192,167
	都市型観光 -買物・食等-	69,130	60,384	82,144	81,816	109,706	79,740	93,026	131,917	71,649	90,673	93,689	82,816	1,046,690
	その他	5,002	3,244	5,952	4,538	8,026	4,976	5,554	9,156	4,760	5,976	7,376	6,826	71,386
	合計	309,137	129,247	171,036	158,674	235,410	169,977	165,120	243,186	136,356	230,033	221,103	222,558	2,391,837
	前年比	128.1%	97.9%	111.9%	116.4%	140.6%	148.4%	101.5%	144.2%	107.5%	145.5%	135.3%	109.4%	124.1%

※入込観光客数において、各観光地点の入込客合計であるため、延べ人数となっています。

8. 主要イベント・祭り等

本市では、年間を通じて様々なイベントや祭りなどが開催されている。

ここでは、主に観光客が訪れるスポーツ・観光・産業イベントや祭りなどへの参加者数を調査したものである。

<概要>

令和4年は新型コロナウイルス感染拡大の影響により、「いぶすき菜の花マラソン大会」はオンラインでの開催、「いぶすき菜の花マーチ」は直前で中止となり、自主参加型での開催となった。また、夏以降のイベント等は、規模縮小や感染対策の徹底を行い、3年ぶりに開催されたものも多くあった。

<考察>

新型コロナウイルスの感染拡大の影響で中止となってしまったイベントもあったが、3年ぶりに賑わいが戻った。今後のイベントはコロナ禍以前の規模へ戻っていくことも予想され、参加者数の回復も見込まれる。

表11 主要イベント・祭りなどへの参加者数

単位：人

	H30 (2018)	R1 (2019)	R2 (2020)	R3 (2021)	R4 (2022)	前年比
いぶすき菜の花マラソン大会	13,235	13,615	12,002	1,591 (Web開催)	1,325 (Web開催)	83.28%
いぶすき菜の花マーチ	6,397	6,678	5,753	155 (Web開催)	522 (自主参加型)	336.77%
オールドカーフェスタ in指宿かいもん	15,000	16,000	中止	中止	中止	
いぶすきフラフェスティバル	11,488	10,118	中止	中止	3,088	
山川みなと祭り花火大会	8,000	5,000	中止	中止	800	
山川みなと祭り	17,000	8,000	中止	中止	中止	
かいもん夏祭り	11,000	11,000	中止	中止	4,800	
指宿温泉祭	15,000	32,000	中止	中止	15,000	
指宿市花火大会 (指宿温泉祭花火大会)	20,000	30,000	中止	会場無し で開催	10,000	
砂むし感謝Week	5,270	6,175	4,804	2,240	3,904	174.29%
いぶすき産業まつり	32,000	32,000	中止	中止	23,000	
合計	154,390	170,586	22,559	3,986	62,439	1566.5%

※イベント等の主催者・事務局等が発表した数です。

※参加者数が千人に満たないものは、掲載していません。

9. 観光消費額

<概要>

令和3年は、宿泊に係る県外観光消費額単価が前年と比べると微増した。観光消費額は全体的に約2割の減となった。

<考察>

令和3年は観光客が前年とほぼ変わらないが、新型コロナウイルスの感染拡大の影響により観光消費額単価の高い県外及び外国人観光客数がさらに減少しており、それに伴い観光消費額が前年から2割以上減少したと考えられる。

表 12 年別観光消費額（推計値）

		観光消費額表（百万円）		対前年比	観光消費額単価表（円）		対前年比	入込客数（人）	対前年比
R 3 (2021)	宿泊	県内	2,104	118.3%	22,465	99.7%	93,669	118.6%	
		県外	5,609	69.2%	33,837	104.7%	165,764	66.1%	
		外国人	4	0.5%	37,000	48.6%	98	1.0%	
		合計	7,717	72.5%			259,531	76.4%	
	日帰り	5,114	90.0%	2,647		1,932,138	98.8%		
	総計	12,831	78.6%			2,191,669	95.5%		
R 2 (2020)	宿泊	県内	1,779	84.6%	22,535	101.3%	78,961	83.5%	
		県外	8,103	51.7%	32,305	91.9%	250,824	56.3%	
		外国人	761	13.3%	76,157	98.9%	9,989	13.4%	
		合計	10,643	45.3%			339,774	55.3%	
	日帰り	5,685	38.8%	2,907		1,955,622	63.2%		
	総計	16,328	42.8%			2,295,396	61.9%		
R 1 (2019)	宿泊	県内	2,104	91.0%	22,243	99.8%	94,599	91.2%	
		県外	15,664	80.5%	35,163	89.9%	445,476	89.6%	
		外国人	5,723	92.8%	77,041	101.4%	74,282	91.5%	
		合計	23,491	84.1%			614,357	90.0%	
	日帰り	14,636	94.0%	4,727		3,096,184	94.0%		
	総計	38,127	87.6%			3,710,541	93.3%		
H30 (2018)	宿泊	県内	2,313	103.7%	22,284	108.6%	103,781	95.4%	
		県外	19,453	116.8%	39,106	107.1%	497,452	109.0%	
		外国人	6,168	105.7%	75,982	105.3%	81,173	100.4%	
		合計	27,934	113.0%			682,406	105.6%	
	日帰り	15,574	125.9%	4,727		3,294,594	103.7%		
	総計	43,507	117.3%			3,977,000	104.1%		
H29 (2017)	宿泊	県内	2,230		20,510		108,750		
		県外	16,659		36,508		456,311		
		外国人	5,835		72,161		80,857		
		合計	24,724				645,918		
	日帰り	12,365		3,893		3,176,245			
	総計	37,089				3,822,163			

※観光消費額は、鹿児島県観光統計における各年毎の観光消費額単価をもとに、宿泊客（県内・県外・外国）、日帰り客ごとに独自に算出した推計値です。

※外国人観光消費額単価は、宿泊・日帰りの内訳はありません。

※令和4年は、本統計資料作成時に観光消費額単価表が無いため、算出していません。

※日帰り客の区分は、情報収集していないため、合計日帰り客数に県内日帰り客消費額単価を乗じて算出したものです。

※観光消費額は百万単位以下を四捨五入して表示しているため、総計と合わないところもあります。

グラフ7 観光消費額比較グラフ

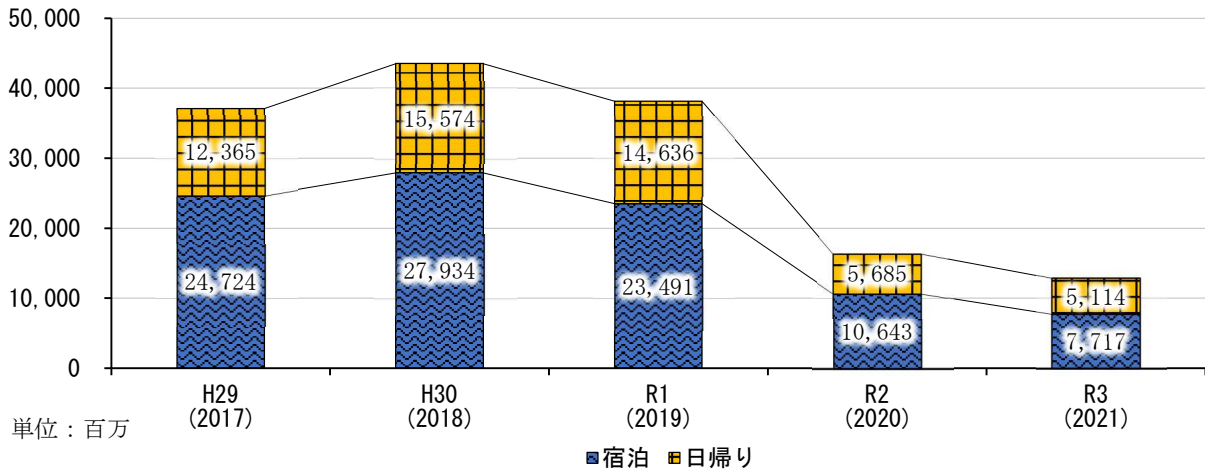

グラフ8 観光消費額単価推移

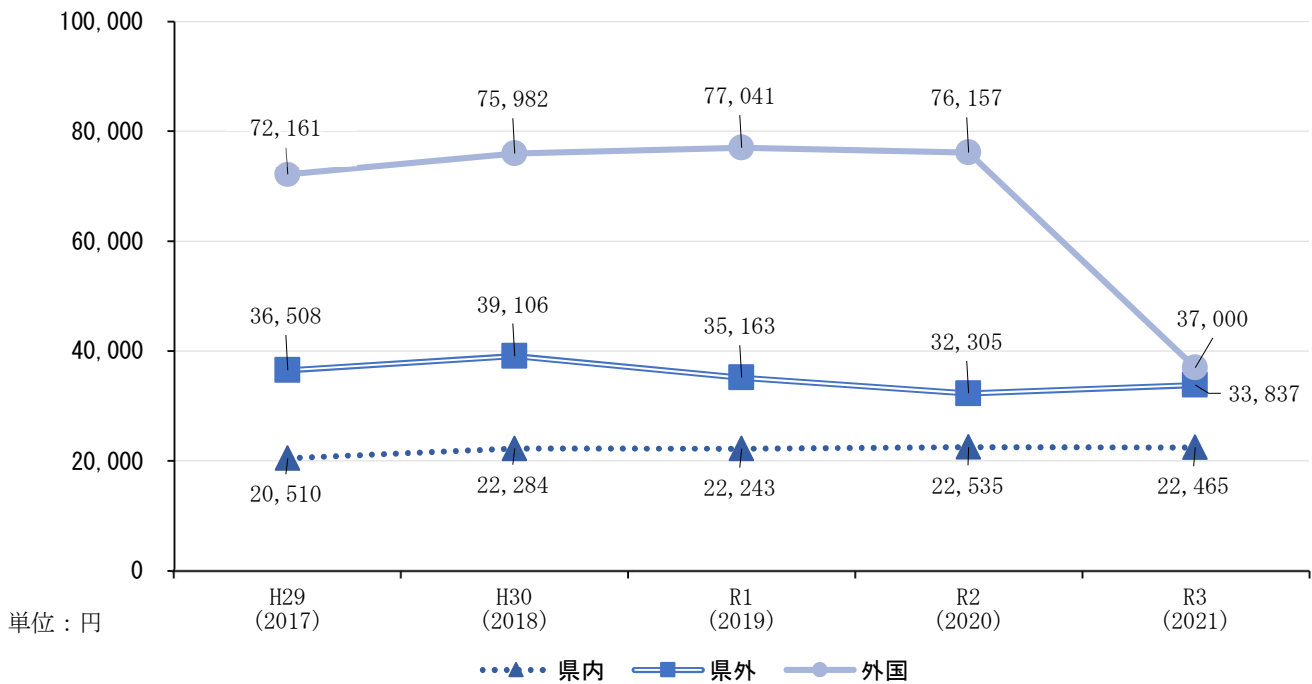

※県内・県外の観光消費額単価は、宿泊客のものです。

※外国人の観光消費額単価は、宿泊・日帰りの内訳はありません。

10. いぶすき観光ネット

<概要>

令和4年は前年よりも閲覧ユーザー数が増加した。コロナ禍以前と比較しても増加した。

<考察>

夏休み期間や全国旅行支援が開始された10月に特に閲覧数が増え、旅行需要が高まっていたと思われる。電子化が進められている中で、インターネット上で情報収集を行うことが増加しているものと考えられる。

グラフ9 年別閲覧ユーザー数

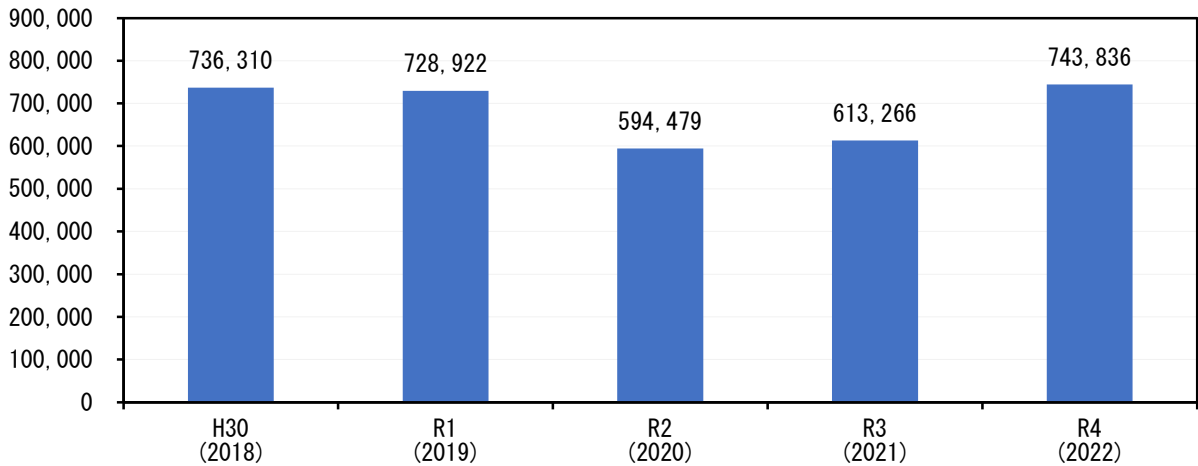

グラフ10 月別閲覧ユーザー数

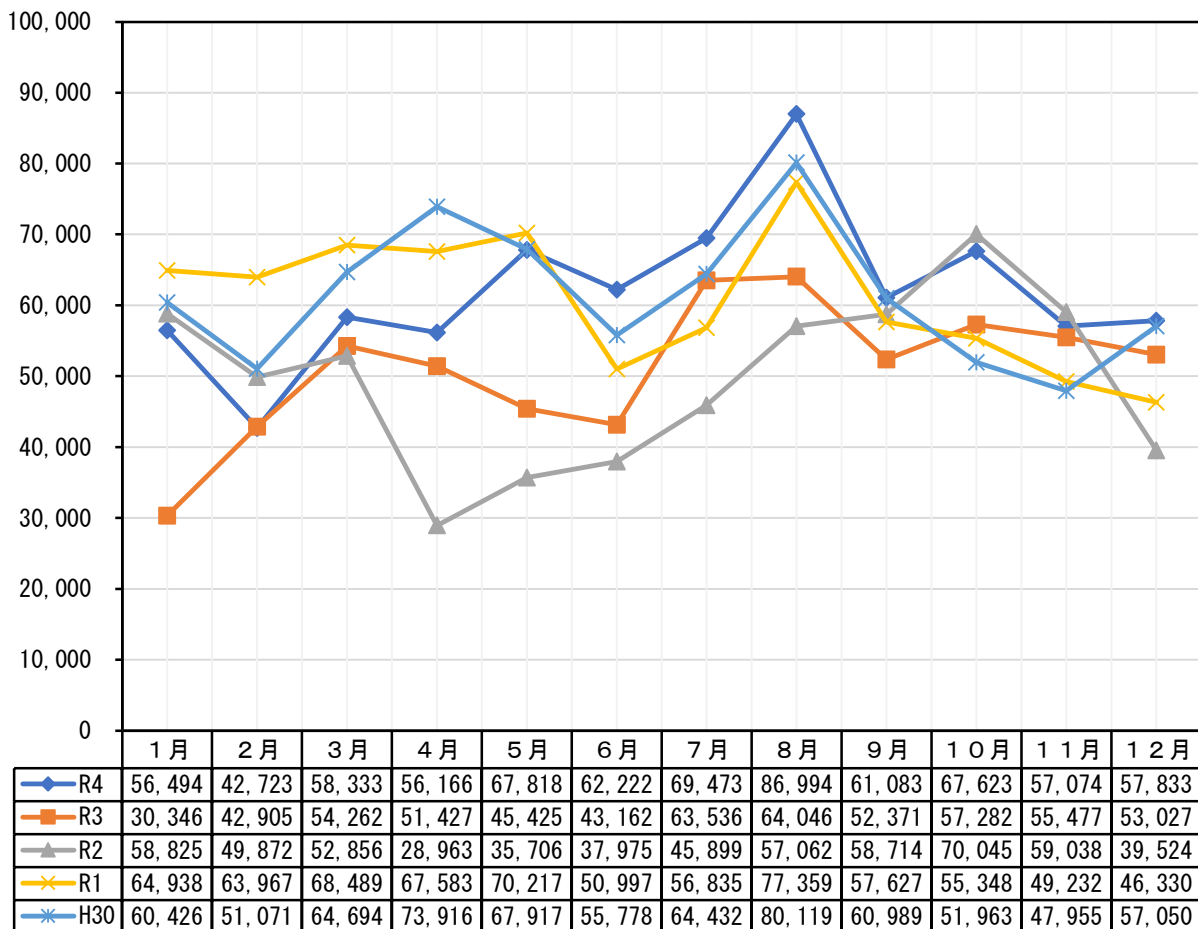

11. 観光関係団体一覧

表 13 観光関係団体一覧

団体組織名	住所	電話 (0993)	FAX (0993)
公益社団法人指宿市観光協会	湊二丁目5-33	22-3252	22-3884
一般社団法人いぶすき観光デザイン	十町2424番地	23-1070	23-1073
一般財団法人指宿温泉まちづくり公社	湯の浜五丁目25-18	23-3900	23-4764
〃 育苗圃	東方10709番地 1	27-0088	27-0127
NPO法人指宿観光&体験の会	湊一丁目3-2	23-8800	23-8801
NPO法人いぶすきスポーツクラブ	東方12000番地	24-5366	左同

※掲載している団体は法人格（財団法人・社団法人・NPO法人）を有しており、且つ指宿市内に住所を有している団体のみです。

参考資料

- ・ 鹿児島県観光統計（鹿児島県の観光の動向）
- ・ 観光白書（国土交通省）
- ・ JNTO（日本政府観光局）統計

～指宿市観光課公式 SNS～

■ Instagram

@Ibusuki_tourism



■ Facebook

@IbusukiCityKankou



■ Twitter

@ibusukikankou



■ LINE

@ibusuki_city



指宿観光 HP 「いぶすき観光ネット」

<https://www.ibusuki.or.jp/>



令和 5 年 6 月作成